



O Coletivo Inovando a Gestão Pública

2º Conferência Pública

Alto da Glória - Sóque

Tangará

Revisão do

Plano Diretor

Elaboração do









Plano de Mobilidade Urbana



Programação

As Conferências Públicas Regionais são regidas por regimento interno, conforme a programação descrita abaixo:



O tempo de duração do evento será de 02 (duas) horas, conforme a necessidade, podendo ser prorrogada por mais 01 hora.

-  Assinar as listas de presenças;
-  Distribuição das Fichas de inscrição para contribuição e participação na conferência;
-  **19:00** - Abertura e apresentação da programação;
-  **19:10** - Exposição da Conferência Pública Regional;
-  **19:40** - Manifestação (facultativa) da representação das Associações dos Bairros;
-  **20:10** - Intervalo para inscrição de participantes na manifestação pública;
-  **20:20** - Debate e manifestação pública;
-  **21:00** - Encerramento.

Fichas de contribuição

Contribuições (Fichas)

As fichas de consulta pública contém os seguintes tópicos a serem preenchidos a título de contribuição:

-  Identificação do contribuinte;
-  Tipo de proposta;
-  Forma de manifestação (oral ou escrita).

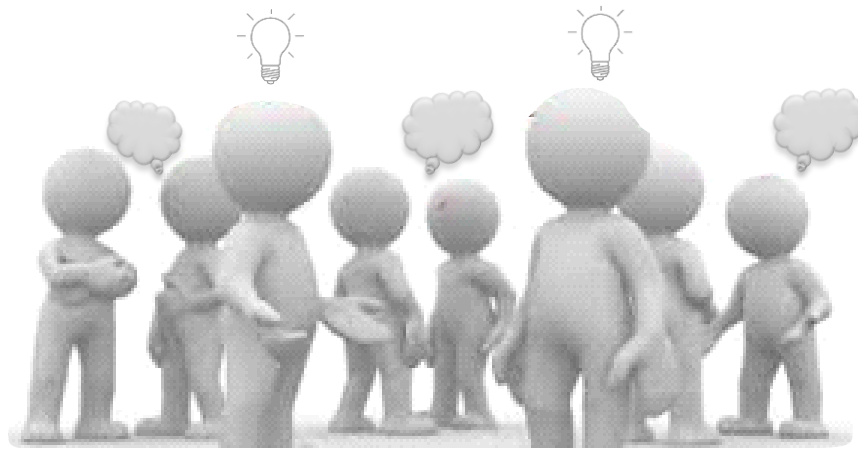

FICHA DE INSCRIÇÃO

Nº

Instruções Gerais

I. O uso da palavra será por ordem de inscrição, para aqueles que optarem por exposição oral ou leitura pela mesa. II. Cada participante terá o prazo de 02 (dois) minutos para a manifestação; III. Os esclarecimentos e/ou respostas, quando solicitados, deverão ter duração máxima de 02 (dois) minutos. IV. O participante inscrito não poderá ceder o seu tempo para somar, ou mesmo, transferi-lo para outra pessoa; V. Somente será permitida a repetição do uso da palavra, após o esgotamento da lista de inscrições, desde que haja tempo hábil, de acordo com o exposto no item 13. VI. Manifestações ofensivas, personalizadas ou que desvirtuem do escopo da Conferência Pública Regional serão cerceadas e o inscrito perderá o direito à fala.

Identificação

Nome: _____ CPF: _____
 Endereço: _____
 Fone: () _____ E-mail: _____
 Residente no Município: Sim Não

Entidade que representa: (Se houver)

Indicação do dispositivo da Minuta do Anteprojeto de Lei a que se refere a sugestão: (número do artigo, anexo, mapa, outros)

Tipo de proposta:

Esclarecimento Alteração Inclusão Exclusão

Texto da proposta:

Justificativa da proposta:

Indicação de anexação de documentos: (se for o caso)

A participação será:

Oral Lida pela mesa Somente entrega da escrita de proposta



Um novo jeito de pensar Tangará!



Conceitos Gerais

Por que estamos revisando o Plano Diretor?

Segundo o Estatuto da Cidade, é obrigatório sua revisão periódica de no máximo a cada 10 anos;
Para melhoria e desenvolvimento Municipal.

Por que estamos elaborando o Plano de Mobilidade Urbana?

Para promover a inclusão social;
Contribuir na qualidade de vida dos habitantes;
Melhorar os deslocamentos e acessos a todos municípios.

Em que etapa estamos?

De coletar dados sobre a realidade municipal para elaborar um diagnóstico da cidade, considerando todas regiões e bairros.

Contribuição social

Oficinas

OFICINA I – Habitação, Uso e Ocupação do Solo e Regularização Fundiária

- Famílias em condições insalubres;
- Regularização fundiária em terrenos do município;
- Falta de passeio nos bairros e qualidade precária nos já existentes;
- Áreas industriais e residências próximas;
- Falta de macrozoneamento;
- Zonas rurais: alvará e fiscalização;
- Consulta prévia, antes de projeto;
- Manutenção de água e esgoto.

OFICINA II – Mobilidade Urbana

- Transporte coletivo;
- Corredores de mobilidade urbana;
- Ciclovias;
- Falta de passeio nos bairros;
- Segurança em áreas escolares;
- Ponto de táxi e ônibus;
- Faixa de pedestres.

OFICINA III – Patrimônio Histórico, Cultural, Lazer e Turismo

- Identidade Cultural;
- Morro agudo – identidade visual;
- Casa da cultura;
- Museu do vinho;
- Resgate cultural: construções e tradições;
- Teatro Biriba.

OFICINA IV – Meio Ambiente e Saneamento Básico

- Saneamento básico;
- Coleta seletiva;
- Lixeiras;
- Aprovação de cascalheiras;
- Cachorros (ONG);
- Cemitérios;
- Áreas de lazer;
- Limpeza pública.

Contribuições nas Escolas

5º Série do Ensino Fundamental

Sóque e Alto da Glória

“O que você gosta no seu bairro?”

- Possui quadra de esportes próximo;
- Andar de bicicleta;
- Escola próxima.

“O que você não gosta no seu bairro?”

- Não possui lugar pra praticar esportes e brincar;
- Não possui pistas para andar de bicicleta.

“O que você gostaria que tivesse no seu bairro?”

- Pista de bicicleta;
- Pista de skate;
- Campo de esportes;
- Segurança;
- Parquinho;
- Mercado e serviços.

Série: 5º ano do ensino fundamental			
Bairro	O que você gosta no seu bairro?	O que você não gosta no seu bairro?	O que você gostaria que tivesse no seu bairro?
Interior	Diversão, silêncio, pouco barulho e os animais.	As estradas.	Mercado, parque de diversão aquático, cabeleireira, lojas, academia, zoo.
	Que é calmo, não tem muitos vizinhos. É legal lá pra brincar. Tem uma praça.	A estrada é ruim, tem muito mato. Alaga a ponte.	Um mercado, uma praça, lojas e estradas melhores.
	É calmo e tem um campo para brincar.	Os gatos do mato e onça.	Mercado próximo, a ponte sem buraco e estrada arrumada.
	A minha comunidade é calma.	Estrada ruins.	Estradas melhores e que minha comunidade não virasse cidade.
	O silêncio e a diversão.	A estrada.	Um ponto de ônibus, porque eu fico em pé de 15 à 20 minutos e que arrumem as estradas.
	De anda de trator e de bici.	De trabalhar de carpil.	Uma sorveteria, uma barraca de cachorro quente.
	Não tem vizinho sarna pra incomodar.	As estradas ruins até chegar na cidade.	Eu gostaria que tivesse estradas asfaltadas.
	Som de pássaros e animais.	Cortando árvores, incendiando.	Adulto, casas melhores e animais.
	Casa do meu amigo.	Que ele é ruim.	Parquinho, amigos diferentes.
	Eu gosto de andar de bicicleta e ajudar o pai e a mãe.	Eu não gosto do cheiro da SBO e queria que passasse caminhão de lixo.	Eu gostaria que tivesse um parque.
	De ter amigos.	Que os vizinhos não façam barulho.	A estrada arrumada e sem buracos.
	Eu gosto da natureza e dos animais.	Eu não gosto quando tem algumas brigas.	Eu gostaria que cuidassem melhor do meio ambiente.
	Minha casa.	Vizinho.	Supermercado e sorveteria.
	Os animais.	Levantar as 5h20 da manhã e as estradas.	Estradas arrumadas e não levantar cedo.
	Tudo.	Nada.	Sem os buracos.
Frei Rogério	Eu gosto dos animais, das plantas, da tranquilidade, das paisagens e do ar puro.	Eu não gosto da estrada esburacada, das valetas trancadas que a água invade a estrada deixando ela escorregadia e dos lixo jogados em todo lugar.	Eu gostaria que tivesse mais plantas, estradas limpas e sem buracos, um caminhão passando toda semana em minha comunidade, etc.
	Eu gosto que não tem bandidos e que os vizinhos moram perto.	Que não tem lojas e mercados.	Lojas, mercados, uma escola mais perto e um parque para brincar, mais iluminação.
	Eu gosto que a igreja fica perto da minha casa e porque tem um campo de futebol perto da minha casa.	Da rua.	Eu gostaria que tivesse um parquinho perto da minha casa.
	Das árvores, do ar puro, dos animais, dos vizinhos, do jardim, das flores, etc.	Do sol quente, da estrada, um pouco ruim, da escola que é longe e do caminho do lixo que não passa lá.	Escola perto, estrada boa e que o caminhão do lixo passeasse.
	Dos meus vizinhos.	Do meu vizinho que fica escutando música alta.	Um parque.
	Eu gosto que tem espaço pra brincar.	Que tem muito movimento.	Um asfalto e um parquinho.
	Brincar de brinquedos.	Não gosto do barulho.	Brinquedos para todo mundo e parquinho.
	Ni minha linha eu gosto de pescar e tirar leite.	Tem muito barulho.	Muitos animais: suínos e bovinos.
	Eu gosto dos meus vizinhos.	Eu não gosto da estrada de chão.	Que tivesse um parque de ginástica e que passasse o caminhão de lixo.
	Tudo do meu bairro.	Não gosto porque não vai ônibus onde eu moro.	Amigos e sorveteria e que as coisas fossem baratas.
	Do pouco movimento, da escola que fica perto e das pessoas.	Da estrada, do lixo que jogam no chão e dos bueiros entupidos.	Muitos lixeiros, bueiros limpos, mais árvores e o rio limpo.
	Eu tenho vários amigos e o hospital é perto.	Cachorros latindo e subindo a escada embarrando.	Sorveteria.
	As frutas.	Eu não gosto dos caminhões.	Eu gostaria que tivesse um campo.
	De está sempre quieto.	Os vizinhos que fazem barulho.	Eu queria que fosse asfaltado.
	As pessoas do outro lado da rua.	O vizinho de baixo.	Eu queria ter um Filperma.
Os mercados perto para fazer compras.	Eu não gosto que os carros, motos e caminhões passam muito rápido por lá. Uma vizinha de cima quer pra vender para a minha cachorra.	Lombada para os carros passarem devagar.	
Nada de lá.	Dos vizinhos chatos.	Que não caíse árvores quando da temporal e faltava luz, era muito triste.	
Alto da Glória	Aqui.	Os vizinhos.	Um parquinho.
	Eu gosto de morar no meu bairro porque é perto da escola. Eu gosto muito do meu bairro.	Eu gosto de tudo que tem no meu bairro.	Eu gostaria que tivesse no meu bairro bastantes casas e bastante pessoas.
	Eu gosto de uma quadra de esportes perto.	Muito barro.	Uma escola de natação.
Soque (Baraco Quente)	Meus primos.	Meu vizinho.	Um campo.
	Eu gosto do meu bairro porque não tem assalto.	Eu não gosto do meu bairro porque não tem lugar para andar de bicicleta e não tem muitos policiais para cuidar do nosso bairro.	Uma pista de bicicleta e uma pista de skate.
Soque	Eu gosto que tem bastante espaço pra andar de bicicleta.	O que eu não gosto no meu bairro é que não tem lugar quase pra brincar.	Eu gostaria que tivesse um parquinho.
	A calçada para andar de bicicleta.	O que não gosto é que tem muito movimento.	Eu gostaria que tivesse um mercadinho e uma lombada eletrônica porque tem muito movimento.
	Nada.	O vizinho ladrão que roubou minha casa.	Menos ladrões, um parquinho e um mercado.
3 de Outubro	Paisagem.	Pessoas fumando.	
	Tem muitas amigas. Eu gosto de morar aqui em Tangará, é uma cidade tranquila.	Eu não gosto porque tem muita briga e tem amigos que são chatos.	Os amigos que tem na sala, amigos verdadeiros não fakes.
Bela Vista	Que tem o fórum pra mim andar de bicicleta.	Que tem muito lixo e mato na beira da estrada.	Um ponto de ônibus.

Contribuições nas Escolas



Foi realizada uma pesquisa, pelo Município junto às escolas, para extrair dos estudantes a reflexão sobre:

Como você enxerga Tangará daqui 10 anos?

Através da arte elaborada pelos alunos de 5° série, interpretamos:

- ð Uma cidade mais limpa, o cuidado com o meio ambiente, arborização, a importância da coleta seletiva de lixo, uma cidade mais urbanizada, possuindo mais prédios, o uso de bicicletas como alternativa conscientizada de meios de transportes, melhoria nos acessos, acessibilidade, melhor sinalização nas vias, mais espaços de lazer e esportes.

Contribuições nas Escolas

9º Série do Ensino Fundamental

Sóque e Alto da Glória

“O que você gosta no seu bairro?”

- O rio próximo;
- A segurança;
- Corpo de bombeiros próximo;
- Escola por perto;
- Iluminação;
- Posto de saúde próximo;
- Praça próximo.

“O que você não gosta no seu bairro?”

- Mercado e serviços muito longe;
- Cachorros abandonados na rua;
- Falta de pavimentação e calçadas;
- Muito morro e pouca opção de mobilidade;
- Cheiro de esgoto;
- Iluminação;
- Falta de local para lazer;
- Insegurança;
- Barulho das moto trilhas;

“O que você gostaria que tivesse no seu bairro?”

- Mercado / banco / loja / padaria / serviços;
- Shopping;
- Calçadas para os pedestres;
- Que as ruas fossem mais largas;
- Praça pública;
- Academia pública ao ar livre;
- Segurança.

“Onde você se vê morando no futuro?”

De 13 contribuições, 4 pensam em ficar por Tangará.

Série: 9º ano do ensino fundamental			
Bairro	O que você gosta no seu bairro?	O que você não gosta no seu bairro?	Onde você se vê morando no futuro?
Centro	Quê perto do centro.	Não tem nada pra fazer.	Coisas para fazer como cinema, shopping, etc.
	Quê perto da escola.	Esgoto de meu bairro, tá lá barulho dos cachorros que é chato.	Uma padaria.
	Tudo, o posto de saúde e praça, o hospital também e a rua é bem boa recentemente.	Não tem nada que eu não goste, pra mim está bom do jeito que tá.	Uma padaria ou açou.
Alto da Glória	Além da minha casa tem um playground.	Acho que tá lá só pra que eu não goste.	Reinventar ou melhorar um cinema.
	Gosto que o bairro tem uma escola também que tem quase tudo que tem na praça.	Não gosto que tem vários cachorros na rua porque vai nos prejudicar andando em eles.	Um banco e uma loja de eletrônicos, porque não precisamos descer pra praça.
	Eu gosto que o bairro tem muito morro pra subir, muitos barracos.	Eu não gosto de ter muito morro pra subir, muitos barracos.	Ter uma calçada de pedras.
Feri Região	Calmo.	Calmo.	Calado.
	Iluminação e dois mercados vizinhos.	Do calçamento e das calçadas para cima do fôroim.	Um mercado mais próximo.
	Gosto porque tem um mercado ali, que posto de saúde ali perto de casa.	Cheiro de esgoto.	Loja, shopping.
3 de Outubro	Quê em tudo.	Bares, melhorar os calçamentos, mais posto de luz.	Mais mercados.
	Da rua que tem perto e da mercearia ali.	De alguns vizinhos soltos.	Gostaria que tivesse uma praça pública, uma academia pública, para que as pessoas possam se exercitar, um shopping para fazer compras etc.
	Quê ali é calmo.	Gosto de tudo, menos os cachorros na rua.	Mercado, praça.
Lago Grande	É bem sossegado, calmo, tranquilo.	Do vizinhos, cachorros de rua.	Um mercado pequeno.
	É um bairro bem calmo, tranquilo.	A rua que eu moro, acho ali muito estranho.	Um mercado, ou algo do tipo.
	A tranquilidade.	A estrada de chão.	Mercado, banco e padaria.
Interior	A tranquilidade.	Estrada de chão, praça que tivesse asfalto. E também tem que ter um campo público, pois o campo que tinha lá não dá pra jogar.	Queria que tivesse um mercado e asfalto.
	Nada, mas é bem sossegado.	Tudo.	Uma pista de skate.
	As amizades que eu tenho.	Um jagado na rua.	Uma quadra.
Bela Vista	As amizades.	Uma na rua.	Uma quadra.
	Do mercadinho.	Da vizinha que faz bolo.	Um campinho pra jogar futebol.
	Não.	Muito barulho, muito barulho e é muito ruim.	Um mercado.
Sóque	Passarinho, cachorro, etc..	Os barulhos quando chega e entrega e o tá lá malha..	Segurança, porque não tem a mínima segurança, pois os policiais tem medo de entrar lá.
	A vizinhança.	A falta de luz por causa disso e também perto da rede.	Partes de concreto, alargamento em certos pontos da estrada, ajuda a melhorar o campo de basquete.
	A tranquilidade.	Não quero a metalurgia na frente tem muita lombada.	Melhor iluminação e calçada nas ruas.
Bela Vista	Nada.	Quê é calmo.	Uma pista de skate, pista de montanhas.
	Tudo é muito legal por lá.	Não sei.	Melhoria nas estradas, menos buracos e voadeiras.
	A participação de comunidade.	Estrada de chão muito ruim.	Arbitrio, uma varanda pouco pra jogar e transpore é muito ruim.
Bela Vista	Gosto da calma, da natureza.	-	Lojas, mercado.
	Eu gosto de tudo no interior.	Nada.	Mais segurança.
	A paisagem de terra e casinhas é calma, os vizinhos são conhecidos e todos falam de bem.	Pouca manutenção da fábrica "SEBO" e acaba deixando um mal cheiro, as estradas não são das melhores. Melhorar a parte de São Roberto na estrada.	Uma Lan House, de resto nada. Preciso, uma estrada melhor.
Bela Vista	Aqui, a tranquilidade e a natureza.	Estradas ruins, acasas, falta de atendimento às pessoas dependentes do bairro.	Mais investimento em saúde, talvez cursos, melhoramento das estradas.
	É um lugar calmo, silencioso.	A rua é muito movimentada, tem bastante buraco.	Eu gostaria que fosse asfalto, pois quando chove faz muito buraco.
	De tudo e calmo porque é no interior.	Que tem umas estradas ruins.	As estradas melhores, pontos melhores.
Bela Vista	Moro no interior, gosto de quase tudo.	Acessibilidade.	Gostaria de chegar mais cedo na escola, mas transportar demora muito.
	Lugar tranquilo, com poucos carros, barulho, distrações, carros cheios que se que comove e produzindo a poluição.	Estradas sem viárias no lado e estradas, sujeira no rodar e em condições lamentáveis.	Estradas boas.
	O campo de futebol.	Outubro de festa.	Internet de graça, porque eu moro no interior.
Bela Vista	As festas da Comunidade.	Estradas melhores e pontos de concreto.	Em uma casa em Tangará. Eu acho não.
	Porque tem cavalos para andar e é calmo.	Tem muito barulho e gostaria de um asfalto.	No interior, na casa da minha família.
	Não tem vizinho.	Longe do centro.	Eu gostaria de um shopping.
Bela Vista	Acomodação entre as pessoas.	-	Fluxo.
	Quê é tranquilo.	As estradas são ruins.	Estradas boas, quadras de futebol, pista de montanhas.
	É calmo e tranquilo.	Estradas.	Uma estrada melhor.
Bela Vista	Não há fábricas por perto.	As estradas.	Estradas melhores.
	Eu gosto porque é calmo.	É ruim.	Estradas ruins.
	Calmaria, tem mercado perto.	Não tem ocupação, não tem lojas.	Loja.
Bela Vista	O alívio de morar lá fora.	Não tem nada pra fazer.	Uma quadra e uma Lan House.
	É um bairro que se vizinho não incomoda, lugar calmo.	Pouca iluminação, mais passagem de carros por conta de...	Mais iluminação, também a escola no centro.
	A segurança. O rio ali perto.	O barulho das motos de tijolo.	Uma padaria.
Sóque	Nada.	Tem muito barulho.	Mais segurança.
	Quê.	Nada, gosto de meus bairros, não há problema. Apenas mercado perto.	Mercado próximo mais perto.
	Das vizinhas, do corpo de bombeiros e o calmo.	Calçamentos.	Mercadinho.
Sóque	Nada, não tem nada para fazer.	É muito longe de tudo e nunca tem nada pra fazer.	Alguns cursos, qualquer coisa desde que tenha alguma coisa para fazer.

Contribuições nas Escolas

3º ano do Ensino Médio

Sóque e Alto da Glória

“O que você gosta no seu bairro?”

- Tranquilidade;
- Opções de mercado, panificadora, etc;
- Ginásio novo.

“O que você não gosta no seu bairro?”

- Não possuir mercado próximo;
- Falta de pavimentação das ruas;
- Feira que ocorre toda sexta-feira.

“O que você gostaria que tivesse no seu bairro?”

- Sorveteria / serviços;
- Pavimentação nas estradas;
- Iluminação no morro do cemitério;
- Segurança.

“Onde você se vê morando no futuro?”

De 6 contribuições, 2 pensam em ficar por Tangará.

Série: 3º ano do ensino médio

Bairro	O que você gosta no seu bairro?	O que você não gosta no seu bairro?	O que você gostaria que tivesse no seu bairro?	Onde você se vê morando no futuro?	Como você imagina sua cidade daqui 10 anos?
Lapa Grande	O lugar, localização.	Que não tem um mercado perto.	Um mercado.	Em alguma outra cidade.	Mais estruturada, próximo e mais comércio.
	Gosto porque é um lugar calmo e tem o Fórum como uma segurança para o bairro.	Não tem nada, gosto de tudo.	Uma panificadora.	Em outra cidade. Pois aqui não tem muitos campos para atuar como veterinária.	Um lugar tranquilo, bom de viver e com várias oportunidades de emprego.
Interior	O lugar onde se localiza (a localização).	As estradas.	Afultamento das estradas.	No mesmo local que moro atualmente, pois é um lugar tranquilo de se viver.	Grande e bem povoada.
	Que possui bastante ar livre, lugares para caminhar.	Que por ser no interior não possui mercados, farmácias perto e não tem muito o que fazer.	Mercados, farmácias, lugares pra sair fazer compras, campo pra jogar bola...	Em Casas de Sul, Sotinha, cuidando da minha própria vida, ou em Brusque, buscando coisas novas.	Com bastante coisas novas, prédios novos, mercados, lojas e com muito mais segurança.
	Tranquilidade.	Estradas.	Estradas melhores.	Pretendo continuar morando aqui ou na cidade em que farei faculdade.	Uma cidade bem evoluída, com acesso fácil a todos.
	Gosto pois tem o posto de gasolina para facilitar a nossa vida no geral.	Não tenho queixas.	Um salão de baile.	Não sei ainda.	Desenvolvida.
	A localização.	A falta de amarrar as estradas.	Uma oficina.	No interior, pois a maioria está migrando para cidade.	Melhor.
	De quase tudo.	A qualidade das estradas.	Aufalto.	Em uma casa.	Mais desenvolvida.
Alto da Glória	Tranquilidade.	Estradas.	Estradas melhores.	Morando aqui ou na cidade que estarei fazendo faculdade.	Uma cidade evoluída.
	Interior.	Os buracos das estradas.	Aufalto.	No interior trabalhando na agricultura.	Mais evoluída.
	A tranquilidade e os bons vizinhos.	Da feira que tem toda sexta-feira na frente de casa.	Iluminação de morro do cemitério.	Imagino continuar a morar aqui.	Melhor e mais evoluída.
	Da conveniência do seu Nêdi.	Da feira que tem toda sexta-feira na frente de casa.	Iluminação de morro do cemitério.	EUA	Não sei.
Centro	Tem um mercadinho e uma panificadora perto.	A estrada de chão.	Uma melhor pavimentação nas estradas.	Em outra cidade fazendo faculdade de programação.	Um lugar com um maior número de lojas, gerando mais empregos.
	Mercado dona Laura.	Muito liso quando chove.	Sorveteria.	Em Tangará. Gosto da calma da cidade.	Bonito, com muitas praças.
	Ginásio novo.	Gosto de tudo.	Está ótimo.	Curitiba.	Que tenha crescido e prosperado.
Fret Rogério	Gosto das estradas que agora se encontram boas.	Gostaria que tivesse um mercado perto.	Gostaria que tivesse um mercado perto.	Morando na melhor cidade possível, mas com uma infraestrutura melhor.	Uma cidade grande bastante desenvolvida.
	Que tem bastante ar livre e tem mercado próximo.	Não gosto de casas abandonadas pois elas trazem insetos para as casas ao seu redor.	Um ponto de ônibus para a escola.	Em Floripa, Guardo de Embaú. Pois lá ninguém vai se intranquear na vida alheia.	Com bastante prédios poucas casas velhas e mais infraestrutura.
Sóque	Rua.	Que não tem calçada.	Um lugar para se divertir, pista de skate.	Ubatuba.	Lugar bem melhor para se divertir.
Pati	É um bairro bem tranquilo.	Não tem mercado perto.	Mais segurança.	Não sei ainda.	Um lugar melhor.
	Da calma.	Falta de iluminação, falta de segurança, falta de internet, tv digital.	Coisas perto, mais coisas.	São Paulo.	Não muito diferente.
3 de Outubro	Nada.	A quantidade de cachorros que andam pela rua semão, muitas vezes mordem as pessoas.	Um mercado perto.	Aqui mesmo.	Com um aumento de pessoas.
	Gosto do bairro porque é calmo.	Não gosto do meu bairro porque não tem quebra mole.	Gostaria que tivesse segurança.	Numa casa em uma cidade segura.	Uma cidade melhor.
Bela Vista	Eu gosto do meu bairro porque ele é calmo.	Não gosto porque não tem quebra mole.	Gostaria que tivesse segurança.	Numa casa em uma cidade segura.	Cidade melhor.
	Gosto do meu bairro porque ele é calmo, tranquilo...	A falta de segurança em algumas situações.	Um mercado mais próximo, farmácia...	Em um lugar tranquilo, bom.	Mais desenvolvida, com muitas propostas de empregos, um lugar onde todos possam viver bem.
Cohab	Tem posto de saúde novo e o colégio acho bem interessante.	Nada me incomoda no meu bairro.	Um parque pois vejo muita criança correndo na rua.	Outra cidade, pois Tangará não tem um futuro muito bom, empregos é complicado, questão de estudos "faculdade" temos que nos deslocar.	Bem estruturada.

“Como você imagina sua cidade daqui 10 anos?”

- Melhor e mais desenvolvida;
- Que tenha crescido e prosperado;
- Com mais lojas e empregos;
- Mais praças.

Legislação Urbanística Municipal

LEI COMPLEMENTAR 048/2009 PLANO DIRETOR DE TANGARÁ

TÍTULO I – CONCEITUAÇÃO, OBJETIVOS E DIRETRIZES URBANÍSTICAS

TÍTULO II – POLÍTICA DE DESENVOLVIMENTO SÓCIO-ECONÔMICO

Do Programa de Fortalecimento da Indústria e Comércio

Do Programa de Fortalecimento da Agropecuária

Do Programa de Fortalecimento do Turismo

Do Programa de Fortalecimento da Educação, Cultura, Esporte e Lazer

TÍTULO III – POLÍTICA DE DESENVOLVIMENTO FÍSICO-TERRITORIAL

Do Programa de Uso e Ocupação do Solo

- Do Zoneamento

- Das Macrozonas

- Das Áreas de Recreação e Estacionamento

- Da Classificação e Relação dos Usos do Solo

- Dos Recuos e Afastamentos

- Dos Alvarás

Do Programa de Parcelamento do Solo

- Das Áreas Parceláveis e Não Parceláveis

- Dos Requisitos Urbanísticos

- Das vias de Circulação

- Das Quadras e Lotes

- Da Consulta Prévia

- Do Anteprojeto de Loteamento

- Do Projeto de Loteamento

- Do Projeto de Desmembramento e Remembramento

- Da Aprovação e do Registro de Loteamento

- Das Sanções

Do Programa de Transporte e Mobilidade Urbana

Do Programa de Qualificação Ambiental

Do Programa de Habitação

Do Programa de Infra-estrutura Urbana

Da Transferência do Direito de Construir

Do IPTU Progressivo no Tempo

Do Estudo de Impacto de Vizinhança

Da Outorga Onerosa do Direito de Construir

Do Direito de Preempção

TÍTULO IV - POLÍTICA DE GESTÃO PÚBLICA URBANA

PROPOSTA - PLANO DIRETOR DE TANGARÁ

TÍTULO I – DAS DISPOSIÇÕES GERAIS

TÍTULO II – DAS POLÍTICAS E DOS PLANOS SETORIAIS URBANOS E AMBIENTAIS

Capítulo I – das disposições gerais

Capítulo II – da política municipal de desenvolvimento urbano

Capítulo III – do plano de mobilidade urbana

Capítulo IV – da política municipal de proteção e defesa civil

Capítulo V – da política ambiental

Capítulo VI – do plano de habitação de interesse social

Capítulo VII – da política de regularização fundiária

Capítulo VIII – da política municipal de desenvolvimento e valorização da identidade

Capítulo IX – da política municipal de desenvolvimento social

TÍTULO III – DOS INSTRUMENTOS URBANÍSTICOS

Capítulo I – das disposições gerais

Capítulo II – da arrecadação de bens abandonados

Capítulo III – Concessão de direito real de uso

Capítulo IV – Concessão de uso especial para fins de moradia

Capítulo V – Usucapião especial de imóvel urbano

Capítulo VI – Regularização fundiária

Capítulo VII – do direito de preempção

Capítulo VIII – do direito de superfície

Capítulo IX – da outorga onerosa do direito de construir

Capítulo X – da outorga onerosa da alteração de uso

Capítulo XI – da transferência do direito de construir

Capítulo XII – das operações urbanas consorciadas

Capítulo XIII – do parcelamento, edificação ou utilização de compulsórios

Capítulo XIV – do iptu progressivo no tempo

Capítulo XV – da desapropriação com pagamento em títulos da dívida pública

Capítulo XVI – do consórcio imobiliário

Capítulo XVII – do estudo de impacto de vizinhança

Capítulo XVIII – Estudo de impacto ambiental

Capítulo XIX – dos incentivos urbanísticos

Capítulo XX – do projeto de intervenção urbanística

Capítulo XXI – dos projetos especiais

TÍTULO IV – DAS NORMAS DE USO, OCUPAÇÃO E PARCELAMENTO DO SOLO

TÍTULO V – DO SISTEMA DE GESTÃO DEMOCRÁTICA

TÍTULO VI – DAS DISPOSIÇÕES FINAIS E TRANSITÓRIAS

Anexos

Macrozoneamento

Zoneamento - áreas xxxx

Diagnóstico Socioambiental

Quadro 1: Aspectos Gerais e Históricos de Tangará.

Aspectos Gerais e Históricos	
Localização – Mesorregião IBGE	Oeste Catarinense
Associação de Municípios	AMMOC – Associação dos Municípios do Meio Oeste Catarinense
Secretaria de Desenvolvimento Regional de SC	SDR – Videira
Área Territorial (Km ²)	388,075
Distância da Capital (Km)	346
Altitude (m)	641
Densidade demográfica 2010 (hab/Km ²)	22,29
Data da Fundação	30 de dezembro de 1948
Colonização	Italiana e alemã

Fontes: SEBRAE, 2013 – IBGE- 2016.

Quadro 2: População residente por situação do domicílio em Tangará.

Município	Situação do domicílio	Ano						
		Censo 1970	Censo 1980	Censo 1991	Contagem 1996	Censo 2000	Contagem 2007	Censo 2010
Tangará - SC	Urbana	2.933	3.178	4.083	4.220	4.233	4.562	4.984
	Rural	10.380	8.466	7.750	6.725	4.521	3.818	3.690
	Total	13.313	11.644	11.833	10.945	8.754	8.380	8.674

Fonte: IBGE, 2010.

Diagnóstico Socioambiental

MOBILIDADE URBANA

Quadro 43: Frota Municipal de Tangará.

Frota Municipal	Anos		
	2005	2010	2015
Automóvel	1.795	2.406	3.037
Caminhão	311	378	446
Caminhão trator	27	41	63
Caminhonete	141	370	667
Camioneta	0	120	170
Micro-ônibus	3	10	14
Motocicleta	505	833	983
Motoneta	17	118	161
Ônibus	30	36	46
Outros	0	56	94
Utilitário	0	7	30
Trator de rodas	0	4	10
Total	2.829	4.379	5.721

Fonte: IBGE, 2016



Em 10 anos a frota dobrou!

Diagnóstico do Bairro

Sóque

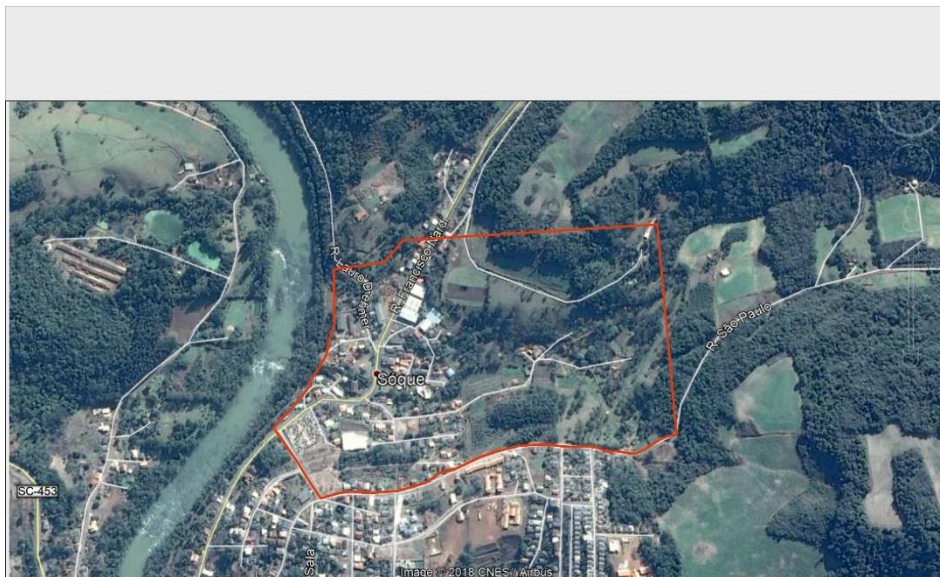

Fonte: Google, 2018

Territorial

- ✓ A área territorial do bairro é de 90,897 ha.
- ✓ O bairro possui 168 domicílios e 503 habitantes.
- ✓ Possui característica parcialmente urbana com características agrícolas.
- ✓ Rota de fuga da área com risco de inundação através da rua sem denominação com acesso à rua Francisco Nardi.

Restrição

- ✓ Possui áreas de preservação permanente próximos à cursos d'água, com faixas de: 50, 30 e 15 metros e linha férrea.
- ✓ Possui área de interesse ecológico.
- ✓ Existem áreas de alto risco de inundação.

Infraestrutura

- ✓ A rede de abastecimento de água através de rede geral contempla 99,40 %, e 0,60 % sendo por outras formas.
- ✓ Apresenta 65,48 % do esgoto através de fossa séptica.
- ✓ Sobre os resíduos, 99,40 % do lixo é coleta, restando 0,60 % com outro destino.
- ✓ Ausência de calçamento e acessibilidade.

Equipamentos

- ✓ Neste bairro está a sede do Corpo de Bombeiros Militar.
- ✓ Na saúde, possui uma clínica ambulatorial.
- ✓ Possui um cemitério municipal.
- ✓ Não há equipamentos de segurança.

Uso do Solo

- ✓ Está inserido no seu zoneamento em oito zonas:
 - Zona de interesse agrícola (ZIA);
 - Zona mista diversificada (ZMD);
 - Zona residencial predominante 1, 2 e 3 (ZRP1, ZRP2 e ZRP3);
 - Zona de interesse social (ZIS);
 - Zona de interesse industrial (ZII);
 - Zona de uso limitado (ZUL).
- ✓ A taxa de ocupação do bairro é 2,99 habitantes por domicílio.
- ✓ A densidade demográfica é 5,533 hab/ha.

Socioeconômico

- ✓ A renda por domicílio é de até R\$ 2.093,26.
- ✓ Possui 01 residências está em áreas com alto risco de inundação e aproximadamente 20 em áreas de preservação permanente.

Diagnóstico do Bairro

Alto da Glória

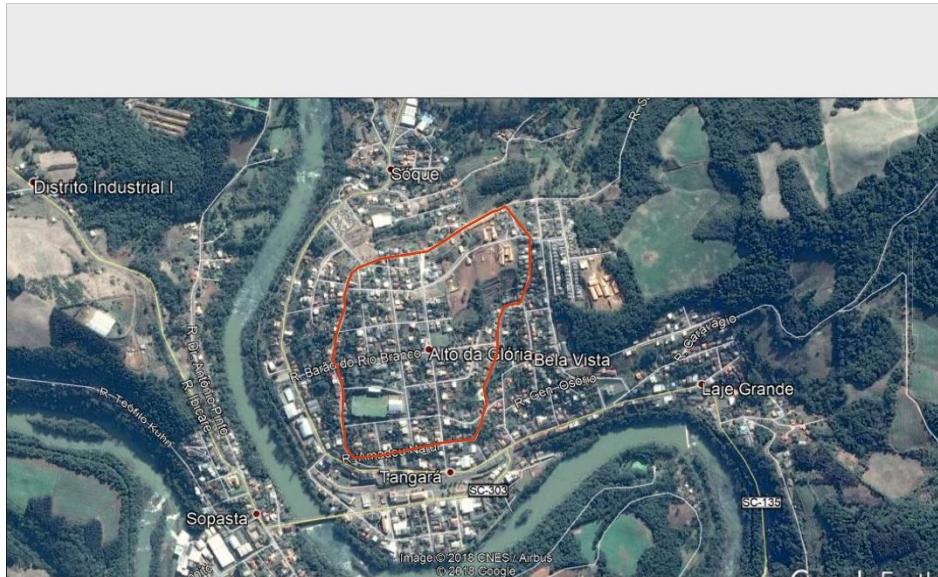

Fonte: Google, 2018

Territorial

- ✓ A área territorial do bairro é de 26,438 ha.
- ✓ O bairro possui 239 domicílios e 881 habitantes.
- ✓ Possui característica totalmente urbana.

Restrição

- ✓ Não possuem restrições ambientais nem de risco.

Infraestrutura

- ✓ A rede de abastecimento de água através de rede geral contempla 100 %.
- ✓ Apresenta 73,38 % do esgoto através de fossa séptica.
- ✓ Sobre os resíduos, 100 % do lixo é coleta.
- ✓ O esgoto pluvial desemboca diretamente nas vias.
- ✓ As vias e as calçadas são na sua maioria largas, porém não possui acessibilidade. Além de muitas residências não possuem calçada.
- ✓ Existem calçadas com obstrução de materiais de construção e lixos, além de postes elétricos, árvores e placas de sinalização. Algumas possuem rampas sem a passagem para o pedestre.
- ✓ Parte das vias são pavimentadas e outra parte são de paralelepípedo.

Equipamentos

- ✓ Em relação a educação o bairro contém 01 escola pública, atendendo: ensino regular, pré-escola, fundamental e EJA – fundamental e 01 CEI, atendendo: ensino regular, creche (0 a 3 anos) e pré-escola (4 a 5 anos).
- ✓ Não há equipamentos de segurança.

Uso do Solo

- ✓ Está inserido numa zona predominantemente residencial.
- ✓ A taxa de ocupação do bairro é 3,01 habitantes por domicílio.
- ✓ A densidade demográfica é 33,32 hab/ha.

Socioeconômico

- ✓ A renda por domicílio é de até R\$ 2.611,41.

Zoneamento

TECIDO URBANO CONSOLIDADO

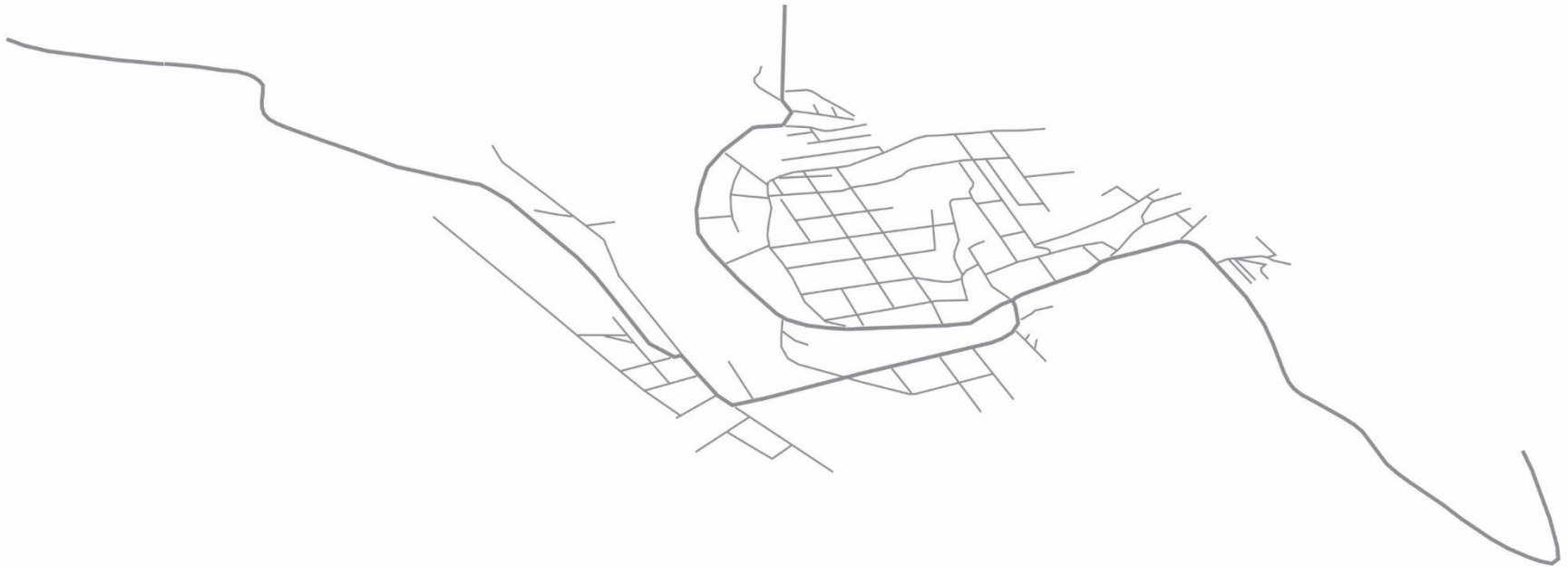

Zoneamento

MAPA DO SISTEMA VIÁRIO

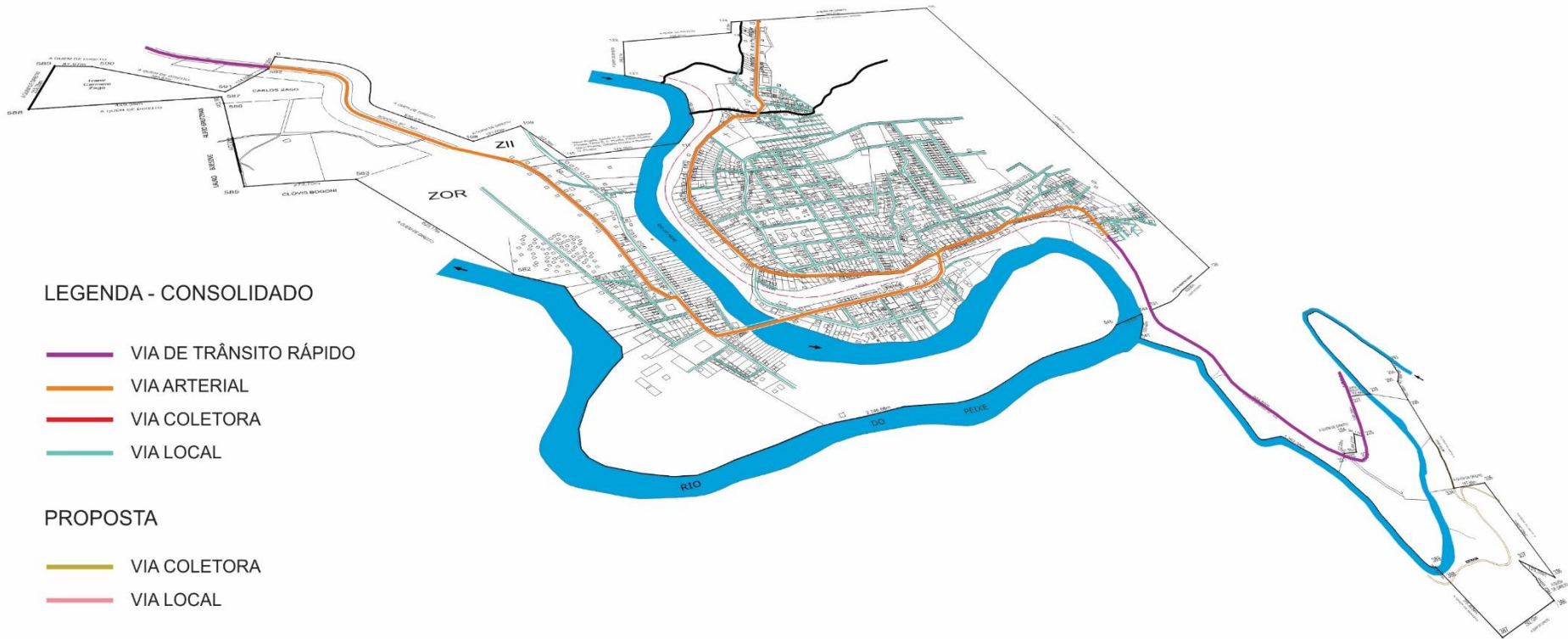

Zoneamento

TENDÊNCIAS DE CRESCIMENTO URBANO

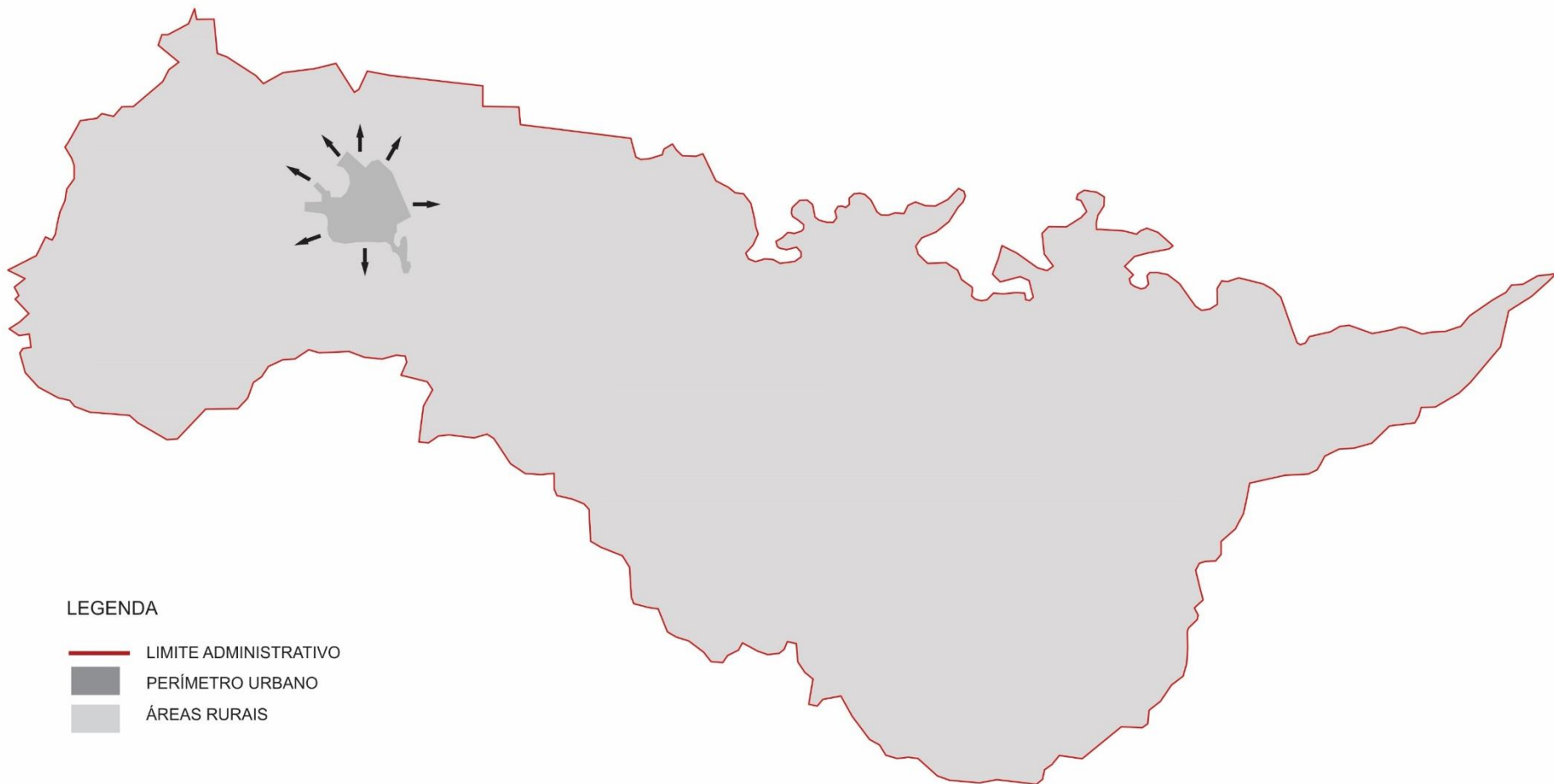

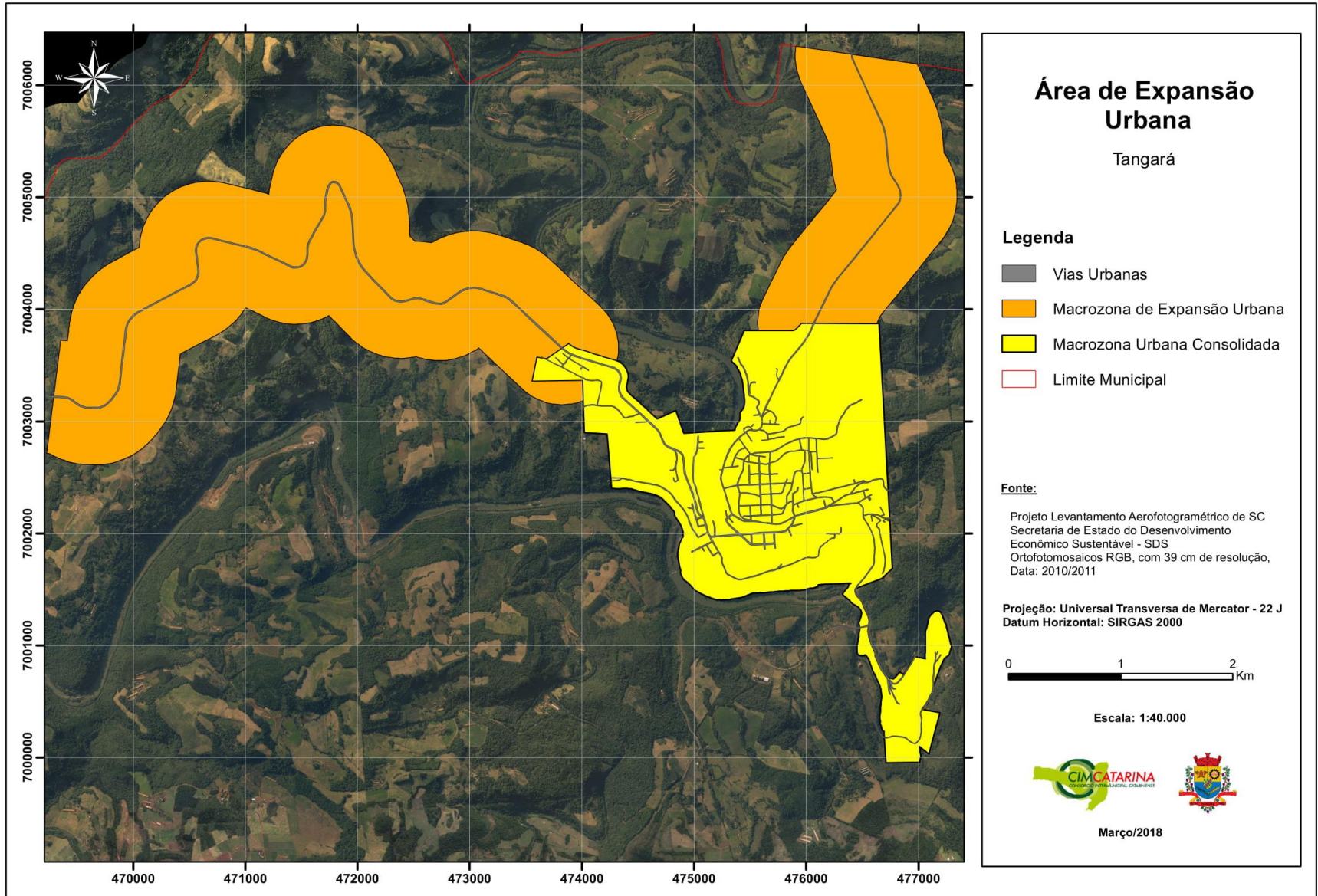

Zoneamento



Área de Expansão Urbana

Tangará

Legenda

-  Vias Urbanas
-  Macrozona de Expansão Urbana
-  Macrozona Urbana Consolidada
-  Limite Municipal

Fonte:

Projeto Levantamento Aerofotogramétrico de SC
Secretaria de Estado do Desenvolvimento
Econômico Sustentável - SDS
Ortofotomosaicos RGB, com 39 cm de resolução,
Data: 2010/2011

Projeção: Universal Transversa de Mercator - 22 J
Datum Horizontal: SIRGAS 2000



Escala: 1:40.000



Março/2018

Zoneamento

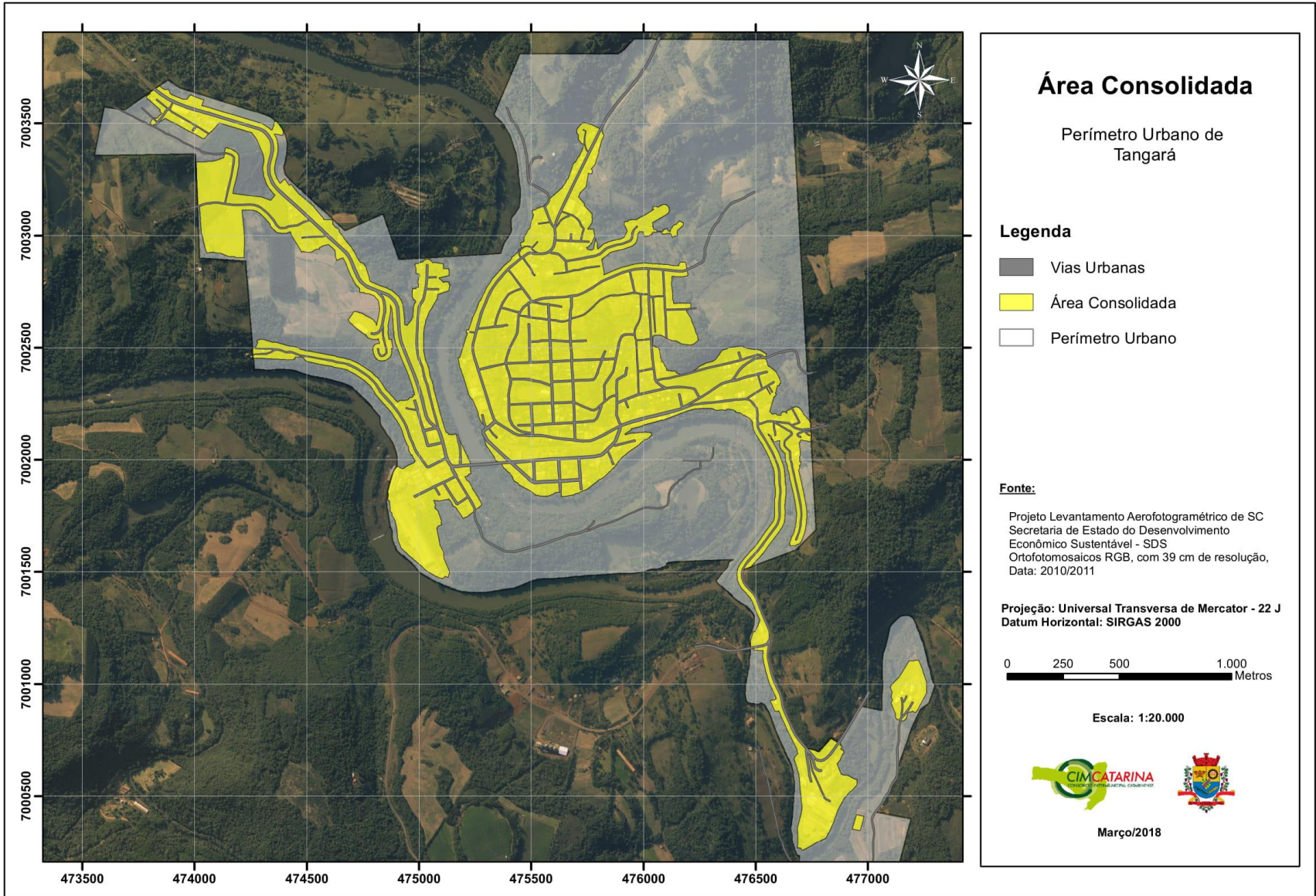

Área Consolidada

Perímetro Urbano de Tangará

Legenda

-  Vias Urbanas
-  Área Consolidada
-  Perímetro Urbano

Fonte:

Projeto Levantamento Aerofotogramétrico de SC
Secretaria de Estado do Desenvolvimento
Econômico Sustentável - SDS
Ortofotomosaicos RGB, com 39 cm de resolução,
Data: 2010/2011

Projeção: Universal Transversa de Mercator - 22 J
Datum Horizontal: SIRGAS 2000



Escala: 1:20.000



Março/2018

Zoneamento

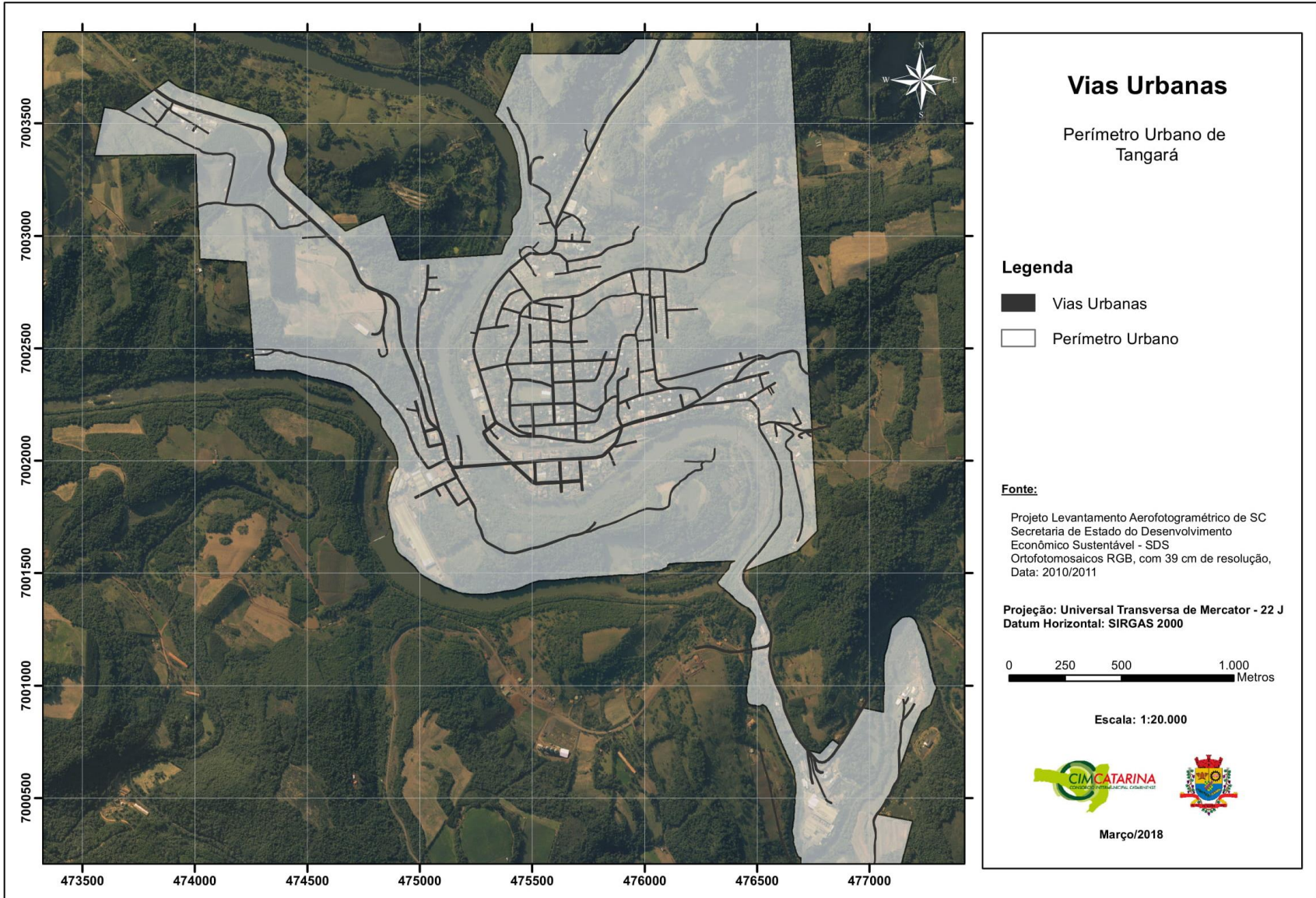

Vias Urbanas

Perímetro Urbano de Tangará

Legenda

-  Vias Urbanas
-  Perímetro Urbano

Fonte:

Projeto Levantamento Aerofotogramétrico de SC
Secretaria de Estado do Desenvolvimento
Econômico Sustentável - SDS
Ortofotomosaicos RGB, com 39 cm de resolução,
Data: 2010/2011

Projeção: Universal Transversa de Mercator - 22 J
Datum Horizontal: SIRGAS 2000

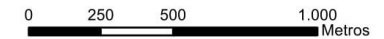

Escala: 1:20.000



Março/2018

Zoneamento

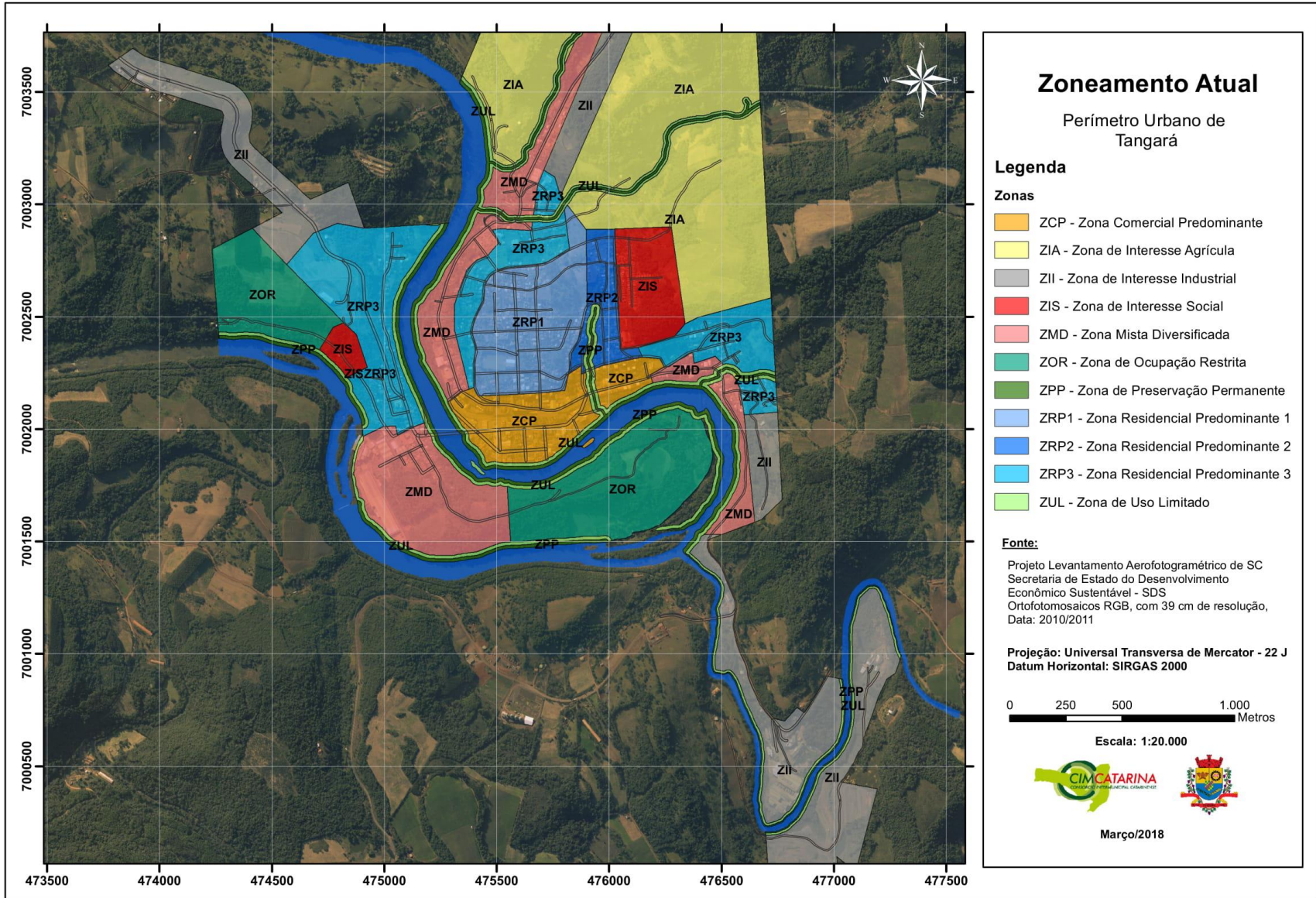

Zoneamento

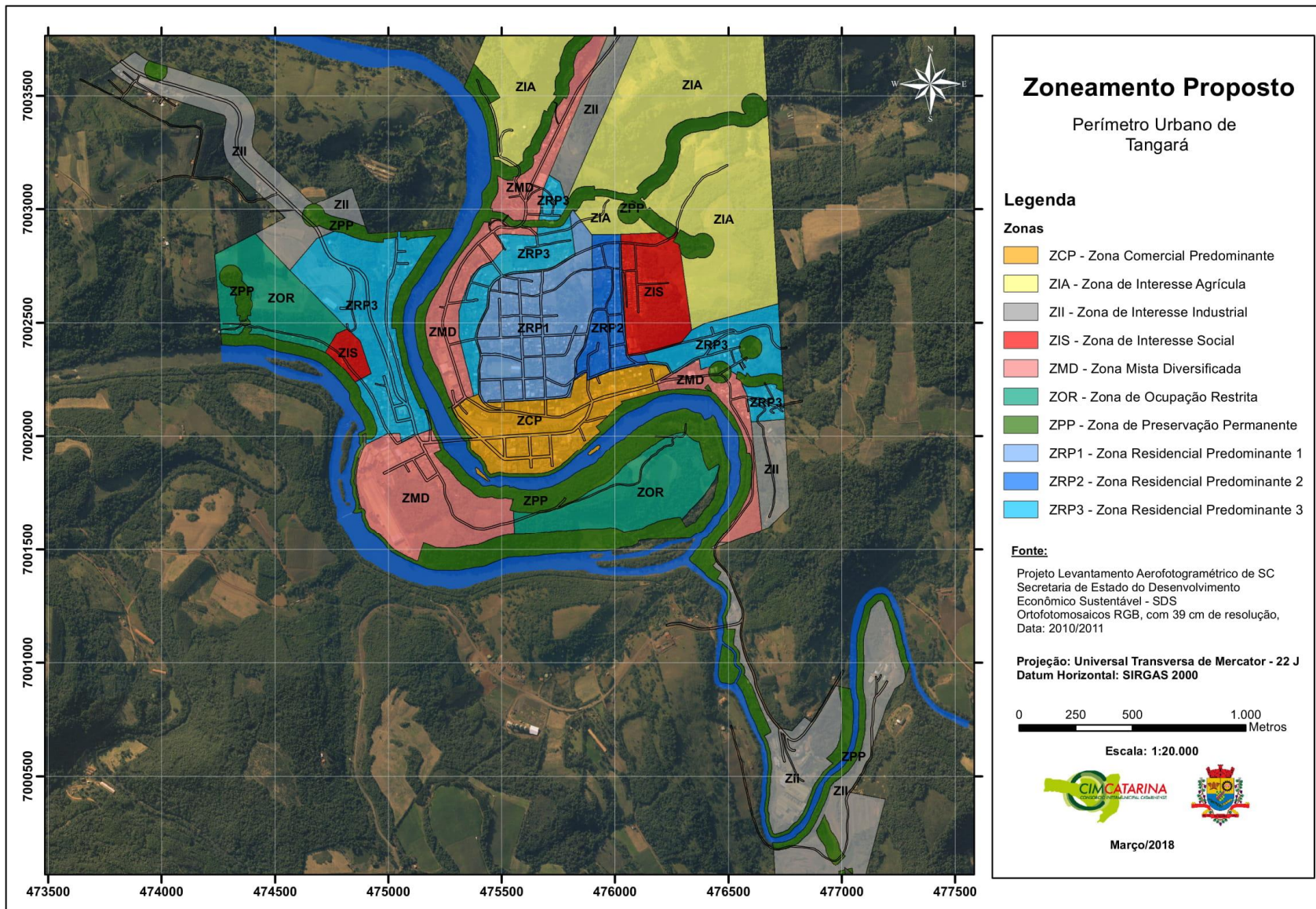

Zoneamento

Proposta de uso da tabela CNAE:

- Em relação ao uso solo urbano será adotado a tabela do CNAE (Classificação Nacional de Atividades Econômicas);
- A CNAE é uma forma de padronizar os códigos de atividades econômicas do país, serve para enquadrar uma empresa nos múltiplos órgãos tributários;
- A proposta é que ela seja usada como um instrumento de controle para o município em relação ao uso do solo urbano;
- O código da CNAE deverá ser informado no momento da análise de viabilidade, ele estará disponível na tabela de usos do plano diretor;
- Haverá a separação das tabelas de uso e ocupação do solo e também adequação de nomenclaturas.

ATUAL

Permitidos: sem restrições de uso

Permissíveis: com restrições de uso

Proibidos: sem permissão



PROPOSTA

Adequado: sem restrições de uso

Adequado c/ limites: com restrições de uso

Proibidos: sem permissão



A nova proposta incluirá nos adequados com limites, os parâmetros a serem adotados para que atenda os requisitos para análise de viabilidade.



Zoneamento

TABELA DE USOS - SEGUNDO PLANO DIRETOR VIGENTE

USOS SEGUNDO CNAE			USO TABELA ATUAL	ZCP	ZMD	ZII	ZRP1	ZRP2
CNAE	Descrição	USO TABELA ATUAL						
0	Residências Unifamiliares	1	A-X 3,4	A	P	A		
	Residências Multifamiliares	2	A 3,4	A	P	A		
	Conjuntos Habitacionais de Baixa Renda.	3	P	P	P	P		
AGRICULTURA, PECUÁRIA, PRODUÇÃO FLORESTAL, PESCA E AQUICULTURA								
A	01.6 0162-8/99 Serviços de hospedagem de animais de curto tempo	5b	A-X 3,4	A	P	P		
	PRODUÇÃO FLORESTAL		21	P	P	A	P	
	2 02.1 02.10-1/08 Produção de carvão vegetal (Floresta plantada)	22	P	P	A	P		
	02.2 02.20-9/02 Produção de carvão vegetal (Floresta nativa)	22	P	P	A	P		
B INDÚSTRIAS EXTRATIVAS								
INDÚSTRIAS DE TRANSFORMAÇÃO								
10	10.1 10.11-2/01 Abate e fabricação de produtos de carne	22	P	P	A	P		
	10.11-2/02 Secagem e salga de couros e peles de bovinos	22	P	P	A	P		
	10.11-2/02 Secagem e salga de couros e peles de eqüinos	22	P	P	A	P		
	10.11-2/03 Secagem e salga de couros e peles de caprinos	22	P	P	A	P		
	10.5 Laticínios	22	P	P	A	P		
	10.6 Moagem, fabricação de produtos amiláceos e de alimentos para animais	21	P	P	A	P		
	10.66-0 Fabricação de alimentos para animais	22	P	P	A	P		
	10.8 Torrefação e moagem de café	21	P	P	A	P		
	10.9 10.94-5 Fabricação de massas alimentícias	20	P	A	A	P		
	10.99-6/03 Fabricação de fermentos e leveduras	21	P	P	A	P		
FABRICAÇÃO DE BEBIDAS								
11	11.1 Fabricação de bebidas alcoólicas	21	P	P	A	P		
	11.2 Fabricação de bebidas não-alcoólicas	21	P	P	A	P		
13	13.2 Tecelagem, exceto malha	21	P	P	A	P		
14	14.1 Confecção de artigos do vestuário e acessórios	20	P	A	A	P		

MACROZONAS	ZONAS
MEU - MACROZONA URBANA	ZCP - Zona Comercial Predominante
	ZMD - Zona Mista Diversificada
	ZII - Zona de Interesse Industrial
	ZRP 1 - Zona Residencial Predominante 1
	ZRP 2 - Zona Residencial Predominante 2
	ZRP 3 - Zona Residencial Predominante 3
	ZIS - Zona Interesse Social
	ZIA - Zona de Interesse Agrícola
	ZPP - Zona de Preservação Permanente
	ZOR - Zona de Ocupação com Restrição
	ZUL - Zona de Uso Limitado
	MR - MACROZONA RURAL
MEU - MACROZONA DE EXPANSÃO URBANA	

DADOS COLETADOS DA TABELA DE USO ATUAL		ZONAS
1	EIV- estudo de impacto de vizinhança	ZII,ZCP,MEU
2	Programa de incentivo para investimento de infraestrutura para fortalecimento do turismo rural	MR
3	Nesta Zona será implantado o passeio público padronizado	ZCP
4	Nesta Zona será implantado o programa de incentivo para construções de alvenaria.	ZCP
5	Nesta Zona fica proibido a instalação de rede e/ou tratamento de esgoto	ZUL
6	Toda atividade destinada a agricultura e criação de animais para a subsistência	ZOR
7	Toda atividade destinada a agricultura a subsistência	ZIA

ADEQUAÇÃO DAS ÁREAS		NOME ATUAL
P	Proibido	Proibido
A	Adequado	Permitido
A-X	Adequado com Limitações	Permissível
E	Especial	Especial

Zoneamento

TABELA DE OCUPAÇÃO ATUAL														
MACROZONAS	ZONAS	TESTADA	ÁREA MÍNIMA	RECUOS				TAXA DE OCUPAÇÃO	ÍNDICE DE APROVEITAMENTO			GABARITO	TAXA DE PERMEABILIZAÇÃO	OBS.
				FRONTAL	LATERAL	FUNDOS	PASSEIO	TO	MÍNIMO	BÁSICO	MÁXIMO		TP	
MU - MACROZONA URBANA	ZCP	12,00 m	360,00 m ²	Comercial = Livres / Residencial = 3,00 m	1,50 m	1,50 m	Comercial = 1,50 m	Comercial = 90% / Residencial = 60%	1,5	3,9	7,5	Térreo mais 5 Pavimentos	20%	2,4,5
	ZMD	12,00 m	360,00 m ²	Comercial = Livres / Residencial = 3,00 m	1,50 m	1,50 m	Comercial = 1,50 m	Comercial = 90% / Residencial = 60%	0,6	3,3	5,1	Térreo mais 4 Pavimentos	20%	2,4,6
	ZII	24,00 m	1440,00 m ²	5,00 m	—	—	—	70%	—	—	2,1	Térreo mais 2 Pavimentos	20%	1,4
	ZRP 1	12,00 m	360,00 m ²	3,00 m	1,50 m se houver abertura	1,50 m se houver abertura	1,50 m	60%	0,6	2,5	4,8	Térreo mais 3 Pavimentos	20%	2,4,6
	ZRP 2	12,00 m	360,00 m ²	3,00 m	1,50 m se houver abertura	1,50 m se houver abertura	1,50 m	60%	0,6	1,8	3,6	Térreo mais 2 Pavimentos	20%	2,7,9
	ZRP 3	12,00 m	360,00 m ²	3,00 m	1,50 m se houver abertura	1,50 m se houver abertura	1,50 m	60%	—	—	1,8	Térreo mais 2 Pavimentos	20%	1,4
	ZIS	10,00 m	200,00 m ²	3,00 m	1,50 m	1,50 m	1,50 m	50%	—	—	1	Térreo mais 1 pavimento	20%	1,4
	ZIA	25,00 m	1250,00 m ²	10,00 m	—	—	—	25%	—	—	0,5	Térreo mais 1 pavimento	50%	4
	ZPP	—	—	—	—	—	—	—	—	—	—	—	100%	3
	ZOR	25,00 m	1250,00 m ²	5,00 m	—	40% da área verde	—	30%	—	0,6	—	Térreo mais 1 pavimento	—	4
	ZUL	12,00 m	180,00 m ²	3,00 m	1,50 m	3,0 m	1,50 m	45%	—	—	0,9	Térreo mais 2 Pavimentos	55%	8
MR	MR	—	—	10,00 das estradas municipais	—	—	—	—	—	—	—	—	—	—
MEU	MEU	12,00 m	360,00 m ²	—	—	—	—	—	—	—	—	—	—	1

DADOS COLETADOS DA TABELA DE OCUPAÇÃO ATUAL		ZONAS
1	Direito de preempção de 5 anos	ZIS,ZII,MEU
2	Imposto predial territorial urbano progressivo no tempo	ZCP, ZMD, ZRP1
3	Transferência no direito de construir	ZPP
4	Zona terá recuo mínimo de 1,50m, quando os lotes forem menores de 300,00 m ²	ZOR,ZIS, ZII,ZCP, ZMD, ZIA, ZRP1 ,ZRP2,ZRP3
5	Outorga onerosa do direito de construir, podendo construir até 12 pavimentos	ZCP
6	Outorga onerosa do direito de construir, podendo construir até 8 pavimentos	ZMD, ZRP1
7	Outorga onerosa do direito de construir, podendo construir até 6 pavimentos	ZRP2
8	Outorga onerosa do direito de construir sobre toda área construída, sendo a geração destes recursos para adção de medidas compensatórias à degradação ambiental	ZUL
9	Nesta Zona parte da Rua Boa Vista terá recuo frontal mínimo de 1,5 m devido sua topografia acidentada.	ZRP2
10	Nesta Zona parte da Rua São Paulo e Rua Júlio Fuganti terá recuo frontal mínimo de 1,5 m devido sua topografia acidentada.	ZRP3



Proposta Plano Diretor

- Revisão dos parâmetros urbanísticos instituídos no Plano Diretor atual:
 - Taxa de Permeabilidade;
 - Taxa de Ocupação;
 - Usos e Ocupação do solo;
 - Índices de Aproveitamento;
 - Zoneamentos.
- Instituir através dos instrumentos urbanísticos diretrizes para a implementação de leis específicas, como:
 - Regularização Fundiária;
 - Estudo de Impacto de Vizinhança;
 - Estudo de Impacto Ambiental;
 - Regras para novos loteamentos;
 - Dentre outros.
- Proposta de utilização da tabela CNAE para aprovação de projetos;
- Unificar o zoneamento de usos com a tabela CNAE;
- Instituir análise prévia para construções em áreas Urbanas e Rurais;
- Através do zoneamento, estabelecer diretrizes balizadoras para:
 - Área destinada ao polo industrial (pequeno, médio e grande porte);
 - Áreas de lazer;
 - Reavaliar as zonas de estacionamentos na área central do município;
 - Elaborar o trajeto de Ciclovias e/ou ciclofaixas.



Proposta Plano Diretor

- Através de Programas de ações de:
 - Incentivo à arborização em calçadas e áreas públicas;
 - Incentivo a criação do Programa de zoonoses;
 - Incentivos fiscais;
 - Padronização de Mobiliário urbano (lixeiras, dentre outros);
 - Implantação e adequação dos passeios públicos conforme normas técnicas de acessibilidade;
 - Ações para educação cultural;
 - Criação de centro cultural;
 - Melhoramento do acesso ao Salto do Goes e ao Morro Agudo.
- Através de Programas de Fortalecimento:
 - Promover incentivos para as novas construções que buscarem a identidade histórica do município;
 - Potencializar o turismo no município;
 - Fortalecimento comercial do município e sua economia local;
 - Criação de órgão responsável pelo patrimônio paisagístico, cultural e artístico;
 - Fortalecer a Identidade Cultural do Município.

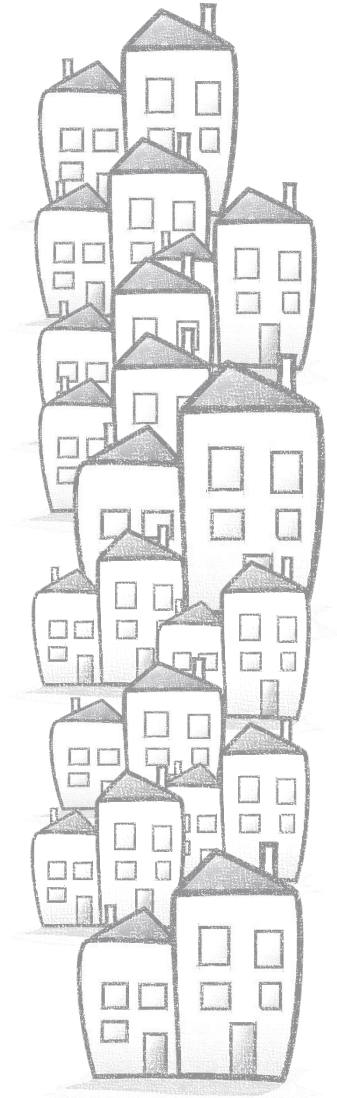

Proposta Mobilidade Urbana

- A lei contemplará diretrizes, ações prioritárias e metas com o intuito de:
 - Instaurar o desenvolvimento sustentável;
 - Estabelecer eixos de transportes coletivos e individuais, com suas respectivas prioridades;
 - Estabelecer a hierarquia e tipologia viária;
 - Estudo sobre o Terminal de ônibus integrado;
 - Revitalização de pontos de ônibus;
 - Buscar a viabilização do acesso para todos, em zonas rurais e urbanas.
- Através de Programas de ações:
 - Buscar incentivos para a melhoria do Transporte coletivo;
 - Adequação dos passeios públicos conforme normas técnicas de acessibilidade;
 - Propor implantação de bicicletários;
 - Ações para a conscientização da população sobre os princípios e objetivos da mobilidade urbana sustentável.



Plano de Mobilidade Urbana

ESTRUTURA DA LEI

Transporte a pé

Transporte por
bicicleta

Transporte coletivo

Transporte motorizado
individual público

Transporte motorizado
individual privado

Desenvolvimento
Sustentável

Considerando a realidade municipal e as análises técnicas serão elaboradas, na forma da lei específica, as diretrizes para a implementação conforme a viabilidade e necessidade local, os itens abaixo citados.

1. Objetivos
2. Diretrizes
3. Ações prioritárias
4. Instrumentos
5. Metas
6. Indicadores
7. Órgão Municipal Responsável
8. Observações
9. Padronização, Hierarquia e Tipologia das vias





OBRIGADO!

Fichas de contribuição

Contribuições (Fichas)

As fichas de consulta pública contém os seguintes tópicos a serem preenchidos a título de contribuição:

-  Identificação do contribuinte;
-  Tipo de proposta;
-  Forma de manifestação (oral ou escrita).

FICHA DE INSCRIÇÃO

Nº

Instruções Gerais

I. O uso da palavra será por ordem de inscrição, para aqueles que optarem por exposição oral ou leitura pela mesa. II. Cada participante terá o prazo de 02 (dois) minutos para a manifestação; III. Os esclarecimentos e/ou respostas, quando solicitados, deverão ter duração máxima de 02 (dois) minutos. IV. O participante inscrito não poderá ceder o seu tempo para somar, ou mesmo, transferi-lo para outra pessoa; V. Somente será permitida a repetição do uso da palavra, após o esgotamento da lista de inscrições, desde que haja tempo hábil, de acordo com o exposto no item 13. VI. Manifestações ofensivas, personalizadas ou que desvirtuem do escopo da Conferência Pública Regional serão cerceadas e o inscrito perderá o direito à fala.

Identificação

Nome: _____ CPF: _____

Endereço: _____

Fone: () _____ E-mail: _____

Residente no Município: Sim Não

Entidade que representa: (Se houver)

Indicação do dispositivo da Minuta do Anteprojeto de Lei a que se refere a sugestão:
(número do artigo, anexo, mapa, outros)

Tipo de proposta:

Esclarecimento Alteração Inclusão Exclusão

Texto da proposta:

Justificativa da proposta:

Indicação de anexação de documentos: (se for o caso)

A participação será:

Oral Lida pela mesa Somente entrega da escrita de proposta

